Hartmannsdorfer Gemeindebote

Amtsblatt der Gemeinde Hartmannsdorf

Nummer 202

Aktuelles Ortsgeschehen

Erster Tag der offenen Tür an der Europäischen Mittelschule Hartmannsdorf am 15.01.2011

Premieren sind immer von viel Herzklopfen begleitet und so war die Aufregung bei allen Beteiligten im Vorfeld groß.
Natürlich stand im Vordergrund die Frage, wie dieser erste Tag der offenen Tür angenommen werden würde. Aber die Aufregung legte sich schnell, als Punkt 10 Uhr der erste Besucherstrom eintraf und bis zum Ende der Veranstaltung auch nicht abriss. Die Eltern der jetzigen Klasse 5 hatten mit viel Liebe einen Kuchenbasar vorbereitet, um für das leibliche Wohl der Gäste zu sorgen. Der Förderverein Europäische Mittelschule Hartmannsdorf stellte seinen Aufgabenbereich allen Interessierten erstmals öffentlich vor. Zahlreiche Eltern waren der Einladung gefolgt um die Gelegenheit zu nutzen, sich vor Ort über die Europäische Mittelschule mit ihrer Konzeption zu informieren. In vielen persönlichen Gesprächen mit der Schul- und Geschäftsleitung zeigte sich der starke Zuspruch der Öffentlichkeit für die besondere Profilausrichtung „Berufsorientierung“ und der Ganztagsbetreuung.
Aber was wäre Schule ohne Kinder? Und so waren am Gelingen der Veranstaltung natürlich maßgeblich die jetzigen Fünfklässler beteiligt, die ihre großen und kleinen Aufgaben mit viel Engagement wahrnahmen und den Gästen wie die Profis Auskunft über ihren Schulalltag gaben oder durchs Gebäude führten.

A. Göckeritz

Vorankündigung

Studio W.M. mit Ensemble Vielklang

Frauenensemble Studio WM mit musikalischen Auszügen aus Klassik, Musical und Show
Moderation: Opernsänger Wieland Müller

am Samstag, dem 05.02.2011 im Bürgersaal Hartmannsdorf

Einlass:	14.00 Uhr	Beginn:	15.00 Uhr
Eintritt:	Sitzplatz Erwachsener		7,00 €
	Kinder bis 12 Jahre		3,50 €

(Wenn die Sitzplätze ausverkauft sind, stehen in begrenzter Anzahl Stehplätze 4,00 € /Erwachsener und 2,00 € / Kinder zur Verfügung.)

Kartenvorverkauf ab 10. Januar 2011, Gemeindekasse Zimmer 1.

Der Bürgermeister informiert

Sehr geehrte Bürgerinnen und Bürger,

ich hoffe, dass Sie alle einen guten Start in das neue Jahr hatten und wünsche Ihnen viel Erfolg bei der Umsetzung Ihrer Vorhaben.

Die positive Entwicklung unserer Gemeinde soll sich auch 2011 fortsetzen. Ausgaben in Höhe von ca. 1,9 Mio. € sind für Investitionen im Bereich der Infrastruktur vorgesehen.
Dazu zählen die weitere Sanierung unseres Schulgebäudes, einschließlich Ausbauarbeiten für die Mittelschule, in Höhe von 463.000,00 €. Weitere wesentliche Maßnahmen sind:

Turnhalle, Turnstraße	
Erneuerung Heizung	53.000,00 €
Gewerbegebiet III. Bauabschnitt	
weitere Erschließung	704.000,00 €
Straßen	
Untere Hauptstraße - 3. Abschnitt	366.000,00 €
Öffentlicher Feld- und Waldweg	
Ausbau zwischen Hartmannsdorf und Limbach	22.000,00 €
Abriss Industriebrache	
Obere Hauptstraße 69 (siehe Foto)	318.000,00 €

Besonders erfreulich ist, dass zusätzliche Mittel für die Grundschule bewilligt wurden. Vorausgegangen sind die entsprechenden Verhandlungen mit dem Kultusministerium und der Sächsischen Aufbaubank.

Ob wir für den weiteren Ausbau der Unteren Hauptstraße Fördermittel erhalten, ist fraglich. Geschuldet ist dies dem Sparpaket des Bundes und des Landes. Es wird deshalb bei den Investitionszuschüssen für die Infrastruktur drastische Einschränkungen geben.

Da unsere Gemeinde zu den finanziell starken Kommunen im Freistaat Sachsen gehört, müssen wir für 2011 eine Finanzausgleichsumlage in Höhe von ca. 1,14 Mio. € zahlen.
Als einen ebenfalls erheblichen Ausgabeposten stellt sich die Kreisumlage dar. Ca. 1,2 Mio. € werden an den Kreishaushalt 2011 abgeführt.

Der heftige Wintereinbruch hat sich auch in unserer Gemeinde ausgewirkt. Trotz unermüdlichem Einsatz des Winterdienstes konnten Beeinträchtigungen des öffentlichen Verkehrs nicht verhindert werden. So wurde die Buslinie Chemnitz – Hartmannsdorf vorübergehend auf eine andere Strecke verlegt. Auch einige Fußwege konnten nur zeitweilig freigehalten werden.
Kein Verständnis habe ich für einige Anlieger, die ihrer Räum- und Streupflicht nicht oder nur nach mehrmaliger Aufforderung nachkommen. Ebenfalls unverständlich ist, dass Grundstückseigentümer Schnee aus ihren Grundstücken im öffentlichen Verkehrsraum ablagern und somit den Winterdienst zusätzlich belasten.

Mit Unterstützung unserer Freiwilligen Feuerwehr Hartmannsdorf, der Tief- und Straßenbau GmbH, der Firma Dvoràk, der Don Bosco Jugend-Werk GmbH und der KH Kompostanlage GmbH wurde den Schneemassen zu Leibe gerückt. Tonnen von Schnee sind aus dem Ort abgefahren worden. Schwerpunkte waren die Ziegelstraße, die Bahnhofstraße, die Schulstraße und die Poststraße. Mein Dank gilt den genannten Unternehmen, den Kameraden unserer Feuerwehr und den Mitarbeitern des Bauhofes und der TAS GmbH für die geleisteten Einsätze.
Die Kosten für den Winterdienst an unseren Ortsstraßen werden erheblicher ausfallen als im Haushalt eingeplant.
Die Folgeschäden des Winters an den Straßen sind jetzt schon deutlich sichtbar. Deren Beseitigung wird ebenfalls beträchtliche Mittel beanspruchen. Mit den Notreparaturen an unseren Straßen wurde bereits begonnen.

Nicht unerheblich für die weitere Zukunft und Entwicklung unserer Gemeinde ist die Entscheidung der Mühlauer Bürger am 30. Januar dieses Jahres, ob eine Eingemeindung nach Burgstädt oder Hartmannsdorf erfolgen soll. Ein Zusammengehen unserer beiden Gemeinden wäre vor allem auch aus wirtschaftlichen Aspekten optimal und sinnvoll. Viele Mühlauer Bürger sehen das inzwischen genauso. Bleibt also abzuwarten, wie der Bürgerentscheid ausgeht.

Der Veranstaltungskalender (Veröffentlichung in der Februarausgabe) für das neue Jahr ist wieder gut gefüllt. Es stehen unter anderem Vereinsjubiläen an. Auch hierfür wird unsere Gemeinde im Rahmen der Möglichkeiten finanzielle Zuschüsse leisten.
Ein weiterer Höhepunkt wird das 2. Gewerbefest werden.

Ihr Bürgermeister

Bekanntmachung über öffentliche Sitzungen

Die nächste öffentliche Gemeinderatssitzung findet statt:
am 27. Januar 2011, 18.30 Uhr, im Rathaus, Ratssaal

Die weitere Tagesordnung wird gemäß Bekanntmachungssatzung der Gemeinde Hartmannsdorf durch Anschlag an den Verkündungstafeln ortsüblich bekannt gemacht.

Die Einladungen zu den Bau- und Finanzausschusssitzungen werden im Bedarfsfall öffentlich bekannt gemacht.

Beschlüsse der Sitzung des Gemeinderates vom 16.12.2010

Beschluss Nr. 71/10
Der Gemeinderat beschließt in öffentlicher Sitzung, die Abtretung des Aneignungsrechtes des Freistaates Sachsen für das Grundstück, Flurstück Nr. 124/2 der Gemarkung Hartmannsdorf, zum symbolischen Wert in Höhe von 1,00 € anzunehmen.
Die Abtretung wird nicht angenommen, wenn die in Abt. 2 des Grundbuches für das vorgenannte Grundstück eingetragene Rückauflassungsvormerkung nicht zur Löschung kommt.
Der Bürgermeister wird beauftragt, den entsprechenden Vertrag abzuschließen bzw. die Löschungsbewilligung zu beantragen.

Abstimmungsergebnis:
von 16 Gemeinderäten 14 anwesend + Bürgermeister
Ja-Stimmen: 15 Nein-Stimmen: - Enthaltungen: -
Gemäß § 20 SächsGemO war kein Gemeinderat von der Beratung und Abstimmung ausgeschlossen.

Beschluss Nr. 72/10
Der Gemeinderat der Gemeinde Hartmannsdorf beschließt, seine regelmäßigen Sitzungen am 27.01.2011, 24.02.2011, 24.03.2011, 28.04.2011, 26.05.2011, 30.06.2011, 28.07.2011, 25.08.2011, 22.09.2011, 27.10.2011, 24.11.2011 und 15.12.2011 jeweils um 18.30 Uhr im Ratssaal der Gemeinde Hartmannsdorf, Untere Hauptstraße 111 in 09232 Hartmannsdorf durchzuführen.
Abstimmungsergebnis:
von 16 Gemeinderäten 14 anwesend + Bürgermeister
Ja-Stimmen: 15 Nein-Stimmen: - Enthaltungen: -
Gemäß § 20 SächsGemO war kein Gemeinderat von der Beratung und Abstimmung ausgeschlossen.

Beschluss Nr. 73/10
Der Gemeinderat der Gemeinde Hartmannsdorf beschließt, jeweils in seiner öffentlichen Sitzung am 26.05.2011 und am 27.10.2011 eine Fragestunde durchzuführen.
Abstimmungsergebnis:
von 16 Gemeinderäten 14 anwesend + Bürgermeister
Ja-Stimmen: 15 Nein-Stimmen: - Enthaltungen: -
Gemäß § 20 SächsGemO war kein Gemeinderat von der Beratung und Abstimmung ausgeschlossen.

Haushaltssatzung der Gemeinde Hartmannsdorf für das Haushaltsjahr 2011
Aufgrund von § 74 SächsGemO hat der Gemeinderat am 25.11.2010 folgende Haushaltssatzung für das Haushaltsjahr 2011 beschlossen:

§ 1 Der Haushaltsplan wird festgesetzt mit

1.	den Einnahmen und Ausgaben von je	8.975.100,00 €
	davon im Verwaltungshaushalt	6.718.900,00 €
	im Vermögenshaushalt	2.256.200,00 €
2.	dem Gesamtbetrag der vorgesehenen Kreditaufnahmen für Investitionen und Investitionsförderungsmaßnahmen (Kreditermächtigung) von	-
3.	dem Gesamtbetrag der vorgesehenen Verpflichtungsermächtigungen von	-

§ 2 Der Höchstbetrag der Kassenkredite wird festgesetzt auf 770.000,00 €

§ 3 Die Hebesätze werden festgesetzt

1.	für die Grundsteuer	
a)	für die land- und forstwirtschaftlichen Betriebe (Grundsteuer A) auf	350 % von Hundert
b)	für die Grundstücke (Grundsteuer B) auf	450 % von Hundert
2.	für die Gewerbesteuer auf	340 % von Hundert

Hartmannsdorf, den 10.01.2011

Weinert
Bürgermeister

Haushaltssatzung der Gemeinde Hartmannsdorf für das Haushaltsjahr 2011 liegt zur Einsichtnahme aus
Der vom Gemeinderat in öffentlicher Sitzung am 25.11.2010 mit Beschluss-Nr. 64/10 gefasste Beschluss über die Haushaltssatzung und den Haushaltsplan für das Haushaltsjahr 2011 wurde der Rechtsaufsichtsbehörde des Landratsamtes Mittelsachsen vorgelegt. Die Rechtsaufsichtsbehörde hat den Beschluss, nachdem ihr dieser zugegangen ist, nicht beanstandet.
Der Beschluss wird somit vollzogen.

Für interessierte Bürger liegen die Haushaltssatzung und der vollständige Haushaltsplan 2011 mit seinen Bestandteilen und Anlagen

vom 24.01. bis 01.02.2011

in der Dienstzeit der Gemeindeverwaltung, im Zimmer 14 und 15 der Kämmerei, zur Einsichtnahme aus.

Montag	9.00 Uhr bis 12.00 Uhr
Dienstag	9.00 Uhr bis 12.00 Uhr und 13.00 Uhr bis 16.00 Uhr
Mittwoch	9.00 Uhr bis 12.00 Uhr (bitte klingeln)
Donnerstag	9.00 Uhr bis 12.00 Uhr und 13.00 Uhr bis 18.00 Uhr
Freitag	9.00 Uhr bis 11.00 Uhr

Hartmannsdorf, den 11.01.2011

Weinert
Bürgermeister

BEKANNTMACHUNGEN

vorhabenbezogener Bebauungsplan „Sondergebiet Photovoltaikanlage ehem. Steinbruch“ Gemarkung Hartmannsdorf, Flurstück 652/2 und 649/4

Frühzeitige Beteiligung der Öffentlichkeit gemäß § 3 Abs. 1 BauGB, vorhabenbezogener Bebauungsplan „Sondergebiet Photovoltaikanlage ehem. Steinbruch“ Gemarkung Hartmannsdorf, Flurstück 652/2 und 649/4 der Gemeinde Hartmannsdorf

Der Gemeinderat der Gemeinde Hartmannsdorf hat in öffentlicher Sitzung am 25.11.2010 die Aufstellung eines vorhabenbezogenen Bebauungsplans „Sondergebiet Photovoltaik ehem. Steinbruch“ beschlossen.
Der Geltungsbereich des vorhabenbezogenen Bebauungsplans „Sondergebiet Photovoltaik ehem. Steinbruch“ umfasst das Flurstück 652/2 und 649/4 der Gemarkung Hartmannsdorf **(im Lageplan Fläche 1 auf Seite 4).**
Die Aufstellung des vorhabenbezogenen Bebauungsplans wird unter Einbeziehung der Vorschriften zur Umweltprüfung (§ 2 (4) BauGB) mit Umweltbericht (§ 2a BauGB) durchgeführt.
Die frühzeitige Unterrichtung der Öffentlichkeit gemäß §3 Abs. 1 Satz 1 BauGB soll im Rahmen einer zweiwöchigen öffentlichen Auslegung erfolgen.
Die Planungskonzepte mit Begründung und Umweltbericht liegen im Zeitraum

vom 31.01.2011 bis zum 13.02.2011

in der Gemeindeverwaltung Hartmannsdorf, Bauamt, Untere Hauptstraße 111, 09232 Hartmannsdorf während der nachfolgend genannten Dienstzeiten zur Einsicht aus:

Montag	von 09.00 Uhr-12.00 Uhr,
Dienstag	von 09.00 Uhr-12.00 Uhr und 13.00 Uhr-16.00 Uhr,
Donnerstag	von 09.00 Uhr-12.00 Uhr und 13.00 Uhr-18.00 Uhr,
Freitag	von 09.00 Uhr-12.00 Uhr.

Während dieser Auslegungsfrist wird der Öffentlichkeit Gelegenheit zur Äußerung und Erörterung im Bauamt bei Herrn Lohse gegeben. Anregungen können auch schriftlich im Bauamt eingereicht werden.

Weinert
Bürgermeister

---

vorhabenbezogener Bebauungsplan „Sondergebiet Photovoltaikanlage Erdstoffdeponie“ Gemarkung Hartmannsdorf, Flurstück 539/2

Frühzeitige Beteiligung der Öffentlichkeit gemäß § 3 Abs. 1 BauGB, vorhabenbezogener Bebauungsplan „Sondergebiet Photovoltaikanlage Erdstoffdeponie“ Gemarkung Hartmannsdorf, Flurstück 539/2 der Gemeinde Hartmannsdorf

Der Gemeinderat der Gemeinde Hartmannsdorf hat in öffentlicher Sitzung am 25.11.2010 die Aufstellung eines vorhabenbezogenen Bebauungsplans „Sondergebiet Photovoltaik Erdstoffdeponie“ beschlossen.
Der Geltungsbereich des vorhabenbezogenen Bebauungsplans „ Sondergebiet Photovoltaik Erdstoffdeponie“ umfasst das Flurstück 539/2 der Gemarkung Hartmannsdorf **(im Lageplan die Fläche 2).**
Die Aufstellung des vorhabenbezogenen Bebauungsplans wird unter Einbeziehung der Vorschriften zur Umweltprüfung (§ 2 (4) BauGB) mit Umweltbericht (§ 2a BauGB) durchgeführt.
Die frühzeitige Unterrichtung der Öffentlichkeit gemäß §3 Abs. 1 Satz 1 BauGB soll im Rahmen einer zweiwöchigen öffentlichen Auslegung erfolgen.
Die Planungskonzepte mit Begründung und Umweltbericht liegen im Zeitraum

vom 31.01.2011 bis zum 13.02.2011

in der Gemeindeverwaltung Hartmannsdorf, Bauamt, Untere Hauptstraße 111, 09232 Hartmannsdorf während der nachfolgend genannten Dienstzeiten zur Einsicht aus:

Montag	von 09.00 Uhr-12.00 Uhr,
Dienstag	von 09.00 Uhr-12.00 Uhr und 13.00 Uhr-16.00 Uhr,
Donnerstag	von 09.00 Uhr-12.00 Uhr und 13.00 Uhr-18.00 Uhr,
Freitag	von 09.00 Uhr -12.00 Uhr.

Während dieser Auslegungsfrist wird der Öffentlichkeit Gelegenheit zur Äußerung und Erörterung im Bauamt bei Herrn Lohse gegeben. Anregungen können auch schriftlich im Bauamt eingereicht werden.

Weinert
Bürgermeister

ÖFFENTLICHE BEKANNTMACHUNG

Frühzeitige Beteiligung der Öffentlichkeit gemäß § 3 Abs. 1 BauGB zur 2. Änderung des Flächennutzungsplans der Gemeinde Hartmannsdorf

Der Gemeinderat der Gemeinde Hartmannsdorf hat in öffentlicher Sitzung am 25.11.2010 die 2. Änderung des seit dem 15.06.1999 wirksamen Flächennutzungsplans beschlossen.

An folgenden Standorten im Gemeindegebiet sollen Photovoltaikanlagen errichtet werden:

1. Ehemaliger Steinbruch (außer Biotop), Limbacher Straße (Flurstücke 652/2, 649/4),
2. Ehemalige Erdstoffdeponie, Limbacher Straße Ortsausgang (Flurstück 539/2).

Deshalb sind diese Bereiche im Flächennutzungsplan als Sondergebiet Photovoltaik darzustellen.
Die 2. Änderung des Flächennutzungsplans wird unter Einbeziehung der Vorschriften zur Umweltprüfung (§ 2 (4) BauGB) mit Umweltbericht (§ 2a BauGB) durchgeführt.
Die frühzeitige Unterrichtung der Öffentlichkeit gemäß §3 Abs. 1 Satz 1 BauGB soll im Rahmen einer zweiwöchigen öffentlichen Auslegung erfolgen.
Die Planungskonzepte (Vorentwurf Stand 01/2010) mit Begründung und Umweltbericht liegen im Zeitraum

vom 31.01.2011 bis zum 13.02.2011

in der Gemeindeverwaltung Hartmannsdorf, Bauamt, Untere Hauptstraße 111, 09232 Hartmannsdorf während der nachfolgend genannten Dienstzeiten zur Einsicht aus:

Montag	von 09.00 Uhr-12.00 Uhr,
Dienstag	von 09.00 Uhr -12.00 Uhr und 13.00 Uhr-16.00 Uhr,
Donnerstag	von 09.00 Uhr-12.00 Uhr und 13.00 Uhr -18.00 Uhr,
Freitag	von 09.00 Uhr -12.00 Uhr.

Während dieser Auslegungsfrist wird der Öffentlichkeit Gelegenheit zur Äußerung und Erörterung im Bauamt bei Herrn Lohse gegeben. Anregungen können auch schriftlich im Bauamt eingereicht werden.

Weinert
Bürgermeister

Übersichtsplan zu den Photovoltaikstandorten

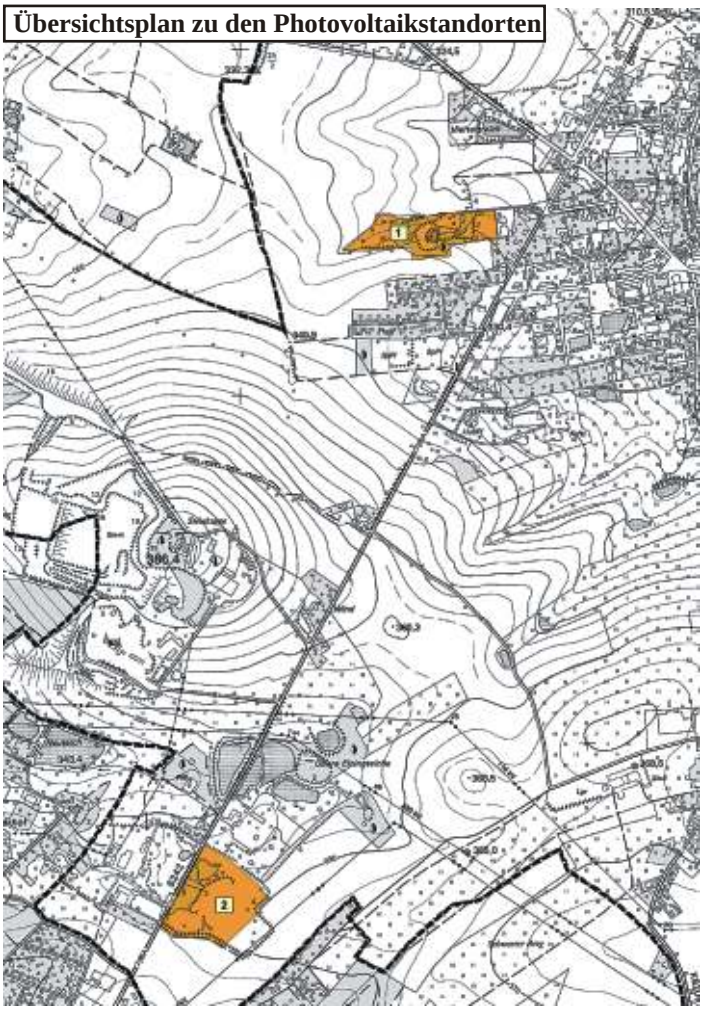

ÖFFENTLICHE BEKANNTMACHUNG

Genehmigung der 1. Änderung des Flächennutzungsplans der Gemeinde Hartmannsdorf

Die vom Gemeinderat der Gemeinde Hartmannsdorf am 27.05.2010 beschlossene 1. Änderung des Flächennutzungsplans mit den Änderungsflächen 1 bis 7 und 9 bis 30 wurde vom Landratsamt Mittelsachsen am 05.10.2010 unter Az. 22.6-5111-334/2010 mit einer Auflage genehmigt. Die Genehmigung erfolgte unter der Registriernummer 01-Hartmannsdorf/005-2010 des Landratsamtes Mittelsachsen. Die Auflagenerfüllung wurde durch das Landratsamt mit Schreiben vom 21.12.2010 unter Az. 22.6-5111-551/2010 bestätigt.
Die Erteilung der Genehmigung wird hiermit bekannt gemacht. Mit dieser Bekanntmachung wird die 1. Änderung des Flächennutzungsplans wirksam.
Jedermann kann die 1. Änderung des Flächennutzungsplans mit der Begründung, dem Umweltbericht und der zusammenfassenden Erklärung nach § 6 Abs. 5 Satz 4 BauGB sowie den seit 15.06.1999 wirksamen Flächennutzungsplan mit Erläuterungsbericht in der Gemeindeverwaltung Hartmannsdorf, Bauamt, Untere Hauptstraße 111, 09232 Hartmannsdorf während der Dienstzeiten

Montag	von 09.00 Uhr-12.00 Uhr,
Dienstag	von 09.00 Uhr-12.00 Uhr und 13.00 Uhr -16.00 Uhr,
Donnerstag	von 09.00 Uhr-12.00 Uhr und 13.00 Uhr-18.00 Uhr,
Freitag	von 09.00 Uhr-11.00 Uhr

einsehen und über deren Inhalt Auskunft verlangen.

Bekanntmachungsanordnung:
Gemäß §215 Abs.1 Satz 1 BauGB werden
1. eine nach §214 Abs.1 Satz 1 Nr. 1-3 BauGB beachtliche Verletzung der dort bezeichneten Verfahrens- und Formvorschriften,
2. eine unter Berücksichtigung des §214 Abs.2 BauGB beachtliche Verletzung der Vorschriften über das Verhältnis des Bebauungsplans und des Flächennutzungsplans und
3. nach §214 Abs.3 Satz 2 BauGB beachtliche Mängel des Abwägungsvorgangs unbeachtlich,

wenn sie nicht innerhalb eines Jahres seit Bekanntmachung des Flächennutzungsplans oder der Satzung schriftlich gegenüber der Gemeinde unter Darlegung des die Verletzung begründenden Sachverhalts geltend gemacht worden sind.
Gemäß §4 Abs.4 Satz 1 i.V.m. Abs.5 SächsGemO gelten Flächennutzungspläne, die unter Verletzung von Verfahrens- und Formvorschriften der SächsGemO zu Stande gekommen sind, ein Jahr nach ihrer Bekanntmachung als von Anfang an gültig zu Stande gekommen. Dies gilt nicht, wenn
1. die Ausfertigung der Satzung nicht oder fehlerhaft erfolgt ist,
2. Vorschriften über die Öffentlichkeit der Sitzungen, die Genehmigung oder die Bekanntmachung der Satzung verletzt worden sind,
3. der Bürgermeister dem Beschluss nach §52 Abs.2 SächsGemO wegen Gesetzwidrigkeit widersprochen hat,
4. vor Ablauf der in §4 Abs.4 Satz 1 SächsGemO genannten Frist
   a) die Rechtsaufsichtsbehörde den Beschluss beanstandet hat oder
   b) die Verletzung der Verfahrens- oder Formvorschriften gegenüber der Gemeinde unter Bezeichnung des Sachverhaltes, der die Verletzung begründen soll, schriftlich geltend gemacht worden ist.

Ist eine Verletzung nach den Ziffern 3 oder4 geltend gemacht worden, so kann auch nach Ablauf der im §4 Abs.4 Satz 1 SächsGemO genannten Frist jedermann diese Verletzung geltend machen.
Hartmannsdorf, den 11.01.2011

Weinert
Bürgermeister

Übersichtsplan Änderungsflächen

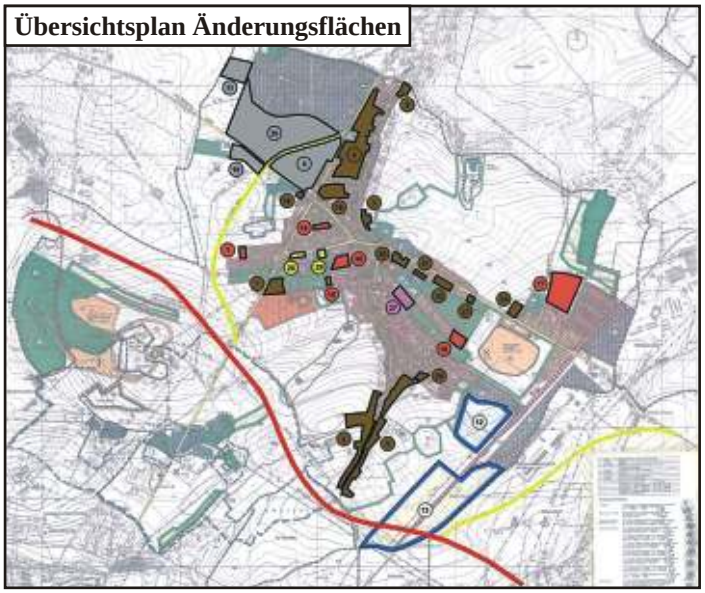

Rufnummer und Öffnungszeiten des Gemeindeamtes

Gemeindeverwaltung
Untere Hauptstraße 111 — Tel: 0 37 22/4 02 30
09232 Hartmannsdorf — Fax: 0 37 22/9 23 33
e-mail: info@gemeinde-hartmannsdorf.de

	Zimmer	Telefon
Bürgermeister	11	4 02 30
Sekretariat / Gemeindebote	11	40 23 11
Hauptamt		
Amtsleiter	10	40 23 27
Pass- und Meldewesen	03	40 23 18
Öffentliche Sicherheit und Ordnung	04	40 23 22
Standesamt / Soziales	08	40 23 17
Gewerbe / Gaststättenrecht	02	40 23 28
Bauverwaltung	07	40 23 14
Kämmerei		
Kämmerin	14	40 23 20
Kassenverwalterin / Liegenschaften	15	40 23 13
Gemeindekasse / Steuern	01	40 23 21
Gemeindebibliothek/Schulstr. 20 a		40 96 68
Hort / Schulstr. 1 a		9 55 51
Hort / Schulstr. 20 a		40 83 19
Grundschule	9 34 36, Fax: 4029725	
Mittelschule	4061799, Fax: 4061801	

Öffnungszeiten Gemeindeamt:

Montag	9.00 - 12.00 Uhr
Dienstag	9.00 - 12.00 Uhr und 13.00 - 16.00 Uhr
Mittwoch	**geschlossen**
Donnerstag	9.00 - 12.00 Uhr und 13.00 - 18.00 Uhr
Freitag	9.00 - 11.00 Uhr

Nur Pass- und Meldewesen jeden 4. Samstag im Monat 9.00 - 11.00 Uhr
ACHTUNG bei Samstagsöffnung keine EC-Kartenzahlung möglich.

Öffnungszeiten Gemeindebibliothek:

Montag	09.00 - 11.00 Uhr
Dienstag	09.00 - 11.00 Uhr und 14.00 - 17.00 Uhr
Donnerstag	09.00 - 11.00 Uhr und 14.00 - 18.00 Uhr

Bereitschaftsdienste Telefonnummern

Wasser	(0 37 63) 40 54 05
Abwasser	(0 37 24) 66 93 17
Elt	(01 80) 2 30 50 70
Gas	(03 71) 45 14 44
Hartmannsdorfer Wohnungsverwaltung	(01 72) 7 92 45 07
Telefonseelsorge:	**0800-1110111 oder 0800-1110222** anonym, gebührenfrei, rund um die Uhr

Informationen

Hinweise zur Abfallentsorgung im Landkreis Mittelsachsen
Viele Straßen sind für die Entsorgungsfahrzeuge nicht mehr befahrbar. Auch wenn kein neuer Schnee dazukommt, sind durch Schneeberge und parkende Autos oft nur noch enge Gassen oder Fahrspuren frei. Diese reichen für die Entsorgungsfahrzeuge mit bis zu 26 Tonnen Last und 2,80 m Breite nicht aus.

Uns erreichen verwunderte Anrufer, weil Abfälle trotz geräumter Straßen nicht abgeholt werden. Grund ist: der Entsorger kommt oftmals nicht bis an den Ort heran. Auch Schneeberge in Kurven und an Kreuzungen verhindern ein Hineinfahren in Straßen.
Die zuständigen Entsorgungsunternehmen fahren momentan die Touren in den mit Müllsammelfahrzeugen **befahrbaren** Straßen planmäßig nach 2011er Tourenplan. Wir empfehlen die Abfallbehälter zur nächsten Hauptstraße vorzuräumen. Diese sind oft vom Winterdienst besser geräumt und die schweren Entsorgungsfahrzeuge können diese sicherer befahren als Nebenstraßen.
Die Entleerungstermine der nächsten Hauptstraße entnehmen Sie bitte dem Abfallkalender oder der Internetseite www.ekm-mittelsachsen.de.
Wenn Abfallbehälter zu Hauptstraßen vorgeräumt werden, sollten diese (insbesondere Restabfallbehälter) unbedingt gekennzeichnet sein, damit Verwechslungen vermieden werden.
Alle Entsorger sind bemüht, die Entsorgung so gut es geht aufrecht zu erhalten. Sie sind in mehreren Schichten mit zusätzlichen Fahrzeugen und mit zusätzlichen Mitarbeitern auf den Fahrzeugen zum Herbeiholen der Behälter unterwegs. Teilweise sind auch LKW´s und kleinere Fahrzeuge im Einsatz. Trotzdem dauern die Touren im Schnitt vier Stunden länger als unter normalen Bedingungen. Die vollen Entsorgungsfahrzeuge müssen ihre Ladung in Chemnitz bzw. Hohenlauft entleeren - auch diese Fahrten dauerten wesentlich länger. Deshalb können **ausgefallene Touren nicht nachgeholt** werden.
Die Auslieferung der gelben Tonnen in den Entsorgungsgebieten Döbeln und Freiberg wird Mitte Januar, sofern das Wetter es zulässt, fortgesetzt. Es können auch weiterhin gelbe oder andere durchsichtige Säcke genutzt werden. Sollten an den bekannten Ausgabestellen keine gelben Säcke mehr vorhanden sein, liefert die Firma Becker Umweltdienste GmbH umgehend nach: kostenlose Rufnummer 0800 3304516.
Die meisten Glascontainer sind eingeschneit oder durch Schneeberäumung auf den Straßen zugeschoben. Eine Glasentsorgung kann derzeit nur eingeschränkt stattfinden.

Wir bitten Sie um Verständnis und hoffen auf Ihre Mithilfe.
Dafür bedanken wir uns.

EKM Entsorgungsdienste Kreis Mittelsachsen GmbH

Aus den Ämtern

H a u p t a m t / Pass- und Meldewesen

Bitte überprüfen Sie das Ablaufdatum Ihrer Dokumente!

Für eine Neuausstellung von Pässen oder Personalausweisen sind folgende Unterlagen vorzulegen:
- alte Dokumente
- Geburtsurkunde oder Stammbuch (nur zum Vergleich der Angaben)
- 1 Passfoto je Antrag (für den Reisepass und Personalausweis werden zwingend biometrietaugliche Passfotos benötigt)

H a u p t a m t / Öffentliche Sicherheit und Ordnung

Immer häufiger treten Beschwerden von Bürgern auf, die nach der Schneeschmelze auf öffentlichen Wegen und Flächen und beim Reinigen der Straße Hundekot vorfinden.
Da dies sehr unangenehm ist, fordern wir gemäß § 15 der Polizeiverordnung der Gemeinde Hartmannsdorf alle Hundebesitzer auf, mit ihren Tieren die vorhandenen Hundetoiletten zu nutzen bzw. den Hundekot einzusammeln und zu entsorgen.
Wir weisen noch einmal darauf hin, dass Hundebesitzer, die gegen die Polizeiverordnung verstoßen und deren Hunde die öffentlichen Straßen, Wege oder Plätze als Hundetoilette benutzen, mit einer Geldbuße belegt werden können.

Informationen zum Winterdienst

Bedingt durch die lang anhaltende Schneeperiode in den vergangenen Wochen verweisen wir die Grundstückseigentümer nochmals auf ihre Anliegerpflichten entsprechend der Satzung der Gemeinde Hartmannsdorf für die sicher noch bevorstehenden Schneefälle in der nächsten Zeit. Das betrifft die Räumung der Gehwege bzw. sofern diese nicht vorhandenen sind, die Räumung der anliegenden Straßenabschnitte entlang der Grundstücke in der Regel mindestens auf einer Breite von 1,50 m.
Es ist nicht gestattet, Schnee von den Grundstücken in den öffentlichen Verkehrsraum zu schippen und auch nicht den Grundstücksnachbarn damit zu beeinträchtigen. In generell schmalen Anliegerstraßen ist der Anlieger teilweise gezwungen, den Schnee in den vorhandenen Vorgarten zu schaufeln, da ansonsten die Anliegerstraßen immer enger werden.
Das Abkippen von Schnee in fließende Gewässer ist nicht erlaubt.
Abflüsse, Hydranten, Schieber u.ä., die sich in unmittelbarer Nähe oder im Bereich der Grundstücke befinden, sind ebenfalls von Schnee, Eis und Verschmutzungen freizuhalten.
Fahrzeuge sind im öffentlichen Verkehrsraum so abzustellen, dass die ungehinderte Durchfahrt des Winterdienstes gewährleistet ist.
Nach Eintreten von Tauwetter sind die Straßenrinnen und die Straßeneinläufe so freizumachen, dass das Schmelzwasser abfließen kann.
Für Fragen stehen wir Ihnen gern zur Verfügung. Die Satzung ist auch auf unserer Homepage (www.gemeinde-hartmannsdorf.de) unter dem Menüpunkt „Kommunalpolitik/Ortsrecht“ veröffentlicht.

In eigener Sache

Reklamationen bei der Zustellung des „Hartmannsdorfer Gemeindeboten“ bitten wir an die **Firma City-Post Mittweida GmbH, Tel. 03727/96978-0 o. Fax: 03727/96978-10** zu richten.
Die fehlenden Exemplare werden durch diese Firma nachgeliefert.

Amtsblatt online

Der „Hartmannsdorfer Gemeindebote“ kann auch im Internet gelesen werden.
Die pdf-Datei „Hartmannsdorfer Gemeindebote online“ ist abrufbar unter: http://**www.gemeinde-hartmannsdorf.de.**

Liebe Leserinnen und Leser,
seit einiger Zeit geben wir in den Ausgaben unseres Amtsblattes den Hinweis "Amtsblatt online" mit dem Verweis auf die offizielle Internetseite unserer Gemeinde:

www.gemeinde-hartmannsdorf.de

Da könnte man sich berechtigterweise einmal die Frage stellen: Wird denn die Seite überhaupt besucht oder genutzt?
Da ja nun gerade Deutschland für seine Statistiken bekannt ist, bedurfte es keiner allzu großen Anstrengung, um ein paar interessante Zahlen und Fakten ausfindig zu machen, die wir Ihnen im folgenden nicht vorenthalten wollen.
(Der Stichtag für die angegebenen Daten war der 10.01.11 - 14.55 Uhr.)

Seit der Freischaltung der Internetseite
www.gemeinde-hartmannsdorf.de
im September 2008 betrug die Gesamtbesucherzahl: 101.911, was einem Tagesdurchschnitt von 116 Zugriffen entspricht.
Der 8. Juni 2009 war mit 877 Klicks der besucherstärkste Tag.
- Es war der Tag nach der Gemeinderatswahl 2009.-
Die durchschnittliche Dauer eines Besuches lag bei 1,45 Minuten und die meisten Zugriffe wurden gegen 10.00 Uhr bzw. gegen 14.00 Uhr registriert.
Bei den Aufrufen der beliebtesten Themenseiten stehen an den ersten drei Stellen die Kommunalpolitik (Der Bürgermeister) mit 14,94%, Aktuelles (Aktuelles) mit 6,76% und die Gemeindeverwaltung (Wir sind gern für Sie da!) mit 5,15%.

Bei den beliebtesten Einzelseiten steht das Gästebuch mit 12,88% der Gesamtzugriffe ganz hoch in der Gunst, gefolgt vom Gemeindeboten (4,16% entspricht 6.877 Besuchen).
Die meisten Benutzer fanden den direkten Weg über gemeinde-hartmannsdorf.de (60,53%) - was für den mittlerweile erreichten Bekanntheitsgrad zu sprechen scheint. Aber auch über Suchmaschinen und sogenannte Links wurde die Internetseite bisher aufgerufen. Google.de, wikipedia.org und auch hsv05.de sollen hier stellvertretend genannt werden.
Selbstverständlich kamen die meisten Besucher aus dem deutschen Sprachraum, aber auch Benutzer, deren Sprache Englisch, Russisch, Polnisch oder Chinesisch ist, griffen auf die offizielle Seite der Gemeinde Hartmannsdorf zu.

Das Gemeindeamt gratuliert nachträglich ganz herzlich den Jubilaren im Monat Dezember

zum 95. Geburtstag
Frau Hildegard Schramm;
zum 92. Geburtstag
Herr Albert Ernst;
zum 91. Geburtstag
Frau Wally Fischer;
zum 90. Geburtstag
Frau Adelheid Linnemann;
zum 89. Geburtstag
Frau Herta Stoppe, Frau Dorothea Beck;
zum 88. Geburtstag
Frau Ilse Riedel, Frau Elfriede Müller,
Herr Karl Arnold;
zum 87. Geburtstag
Frau Anneliese Keller;
zum 86. Geburtstag
Herr Heinz Kühn;
zum 84. Geburtstag
Frau Alona Mehner, Herr Werner Peters;
zum 82. Geburtstag
Herr Heinz Dietz, Herr Wolfgang Ernst,
Frau Christa Jürgens;
zum 81. Geburtstag
Frau Ursula Bärmann, Frau Christa Münklich;
zum 80. Geburtstag
Herr Eberhard Heil;
zum 79. Geburtstag
Frau Christa Müller, Frau Margot Gräfe,
Herr Rudolf Klapper, Frau Marta Lüdtke;
zum 78. Geburtstag
Frau Erika Knobel, Frau Inge Trinder,
Frau Rita Keller, Frau Maria Marquardt,
Frau Jutta Linnemann, Herr Siegfried Liebing;
zum 77. Geburtstag
Herr Werner Uhlig, Herr Gottfried Dittrich,
Herr Martin Arnold, Frau Renate Hermsdorf;
zum 76. Geburtstag
Frau Edith Günzel, Herr Tilo Heine,
Herr Rolf Büttner;
zum 75. Geburtstag
Herr Klaus Richter, Herr Manfred Junghannß,
Frau Christel Lau, Herr Horst Breitner,
Herr Rolf Hutschenreuter, Herr Peter Röser,
Herr Siegfried Hofmann, Frau Charlotte Hieck;
zum 74. Geburtstag
Herr Horst Fuchs, Herr Walter Thieme,
Frau Inge Bohne, Herr Christian Richter,
Frau Gisela Krutsche, Frau Renate Weiße,
Frau Anni Cerny;
zum 73. Geburtstag
Herr Gotthard Wese, Herr Rolf Dittrich,
Herr Peter Schubert;
zum 72. Geburtstag
Frau Erika Steinert, Herr Manfred Reichhart,
Frau Christine Polster, Frau Rita Traut,
Frau Margot Zimmermann, Frau Christa Pohle;
zum 71. Geburtstag
Herr Jürgen Frohs, Frau Renate Uhlig,
Herr Dieter Richter, Frau Christa Feilmeier
Herr Claus Uhlmann, Frau Regine Schmidtke;
zum 70. Geburtstag
Frau Barbara Blank, Frau Waltraud Lange,
Frau Christine Kaden, Herr Günter Rudolph,
Herr Klaus Benke, Frau Rosita Werner,
Frau Kriemhilde Heim.

KIRCHE

Kircheninformationen

Die Kirchgemeinde gibt bekannt:

Sonntag, 23. Januar
9.30 Uhr Sakramentsgottesdienst,
gleichzeitig Kindergottesdienst

Sonntag, 30. Januar
9.30 Uhr Sakramentsgottesdienst,
gleichzeitig Kindergottesdienst

Sonntag, 6. Februar
9.30 Uhr Gottesdienst zum KirchentagsSonntag,
gleichzeitig Kindergottesdienst

Sonntag, 13. Februar
9.30 Uhr FAMILIENGOTTESDIENST

Sonntag, 20. Februar
9.30 Uhr Sakramentsgottesdienst,
gleichzeitig Kindergottesdienst

Ev.-luth. Pfarramt Hartmannsdorf

Kontakt: 03722-93788 · Info: www.kirchehartmannsdorf.de

Freikirchliche Christengemeinde Blumenweg 38

Zu folgenden Veranstaltungen laden wir herzlich ein:

Sonntag	23.01.11	9.30	Gottesdienst
Dienstag	25.01.11	19.30	Bibelgespräch
Sonntag	30.01.11	9.30	Gottesdienst
Dienstag	01.02.11	19.30	Bibelgespräch
Sonntag	06.02.11	9.30	Gottesdienst
Dienstag	08.02.11	19.30	Bibelgespräch
Sonntag	13.02.11	9.30	Gottesdienst mit Abendmahl
Dienstag	15.02.11	19.30	Bibelgespräch
Sonntag	20.02.11	9.30	Gottesdienst
Dienstag	22.02.11	19.30	Bibelgespräch
Sonntag	27.02.11	9.30	Gottesdienst

Sonntags ist gleichzeitig Kindergottesdienst
Kontakt: 03724-668070 / 03722-80218
Info: www.freikirche-hartmannsdorf.de

Neujahrsempfang des Bürgermeisters am 11. Januar 2011

v.l. Pfarrer Hermsdorf; Frau Weinert; Herr Weinert - Bürgermeister bei der Begrüßung

v.l. Herr Hartmann und Frau Zesch - Sasta Stahlgesellschaft mbH

Begrüßungsansprache durch unseren Bürgermeister Uwe Weinert

Wieder für das Catering verantwortlich: Frau Siegel von der Gaststätte "Bergschlößchen"

v.l. Herr Wünsch - Schwimmbadtechnik; Herr Horn - Steinmetzbetrieb und Herr Hartenstein - ehemaliger Gemeinderat

Am Dienstag, dem 11. Januar 2011, fand im Bürgersaal der diesjährige Neujahrsempfang statt.

Unser Bürgermeister, Herr Weinert, begrüßte zur Veranstaltung unter anderem unseren Landrat, Herrn Uhlig, Herrn Wanderwitz (MdB), Herrn Schmidt (MdL), Vertreter ortsansässiger Unternehmen, ehemalige und jetzige Gemeinderäte, Vereinsvorsitzende, unseren Ehrenbürger und andere Persönlichkeiten des öffentlichen Lebens.

In seiner Neujahrsrede hob Herr Weinert besonders hervor, dass die Hauptaufgabe in den nächsten Jahren darin besteht, dem demografischen Wandel entgegenzuwirken. Die vorhandenen Ressourcen gilt es bestmöglich zu nutzen, um vor allem junge Leute wieder in unserer Gemeinde anzusiedeln. Dafür ist es wichtig, gemeinsam mit unseren Unternehmen neue Ideen und Projekte umzusetzen.

Zusammenfassend soll 2011 an die Erfolge des vergangenen Jahres angeknüpft werden. Es war wieder eine rundum gelungene Veranstaltung.

v.l. Herr Schramm - Sparkasse Mittelsachsen; Herr Schmaus - Schmaus GmbH; Herr Weinert - Bürgermeister, Herr Schmidt - MdL; Herr Berger - Fliesen Berger; Frau Schmaus - Schmaus GmbH

v.l. Frau Kurucz und Herr Pötzsch - T.&I. Pötzsch; Herr Pichel - AH Pichel; Herren Bechtold - Blumenhaus; Herr Heil - Dachdecker; Herr Liebers - AH Liebers

v.l. Frau und Herr Schmaus - Schmaus GmbH; Frau Mainz - Gemeinderätin; Herr Gansl - Heiloo-Getränke

Gemeindebedienstete bei der Begrüßung von Landrat Uhlig (rechts)

v.l. Herr und Frau Eschenbach - Eschenbach GmbH; Herr Weinert - Bürgermeister

v.l. Frau Schlimper und Frau Kluge - Gesangsverein; Herr Junghans - Heimatverein; Herr Irmscher - Ehrenbürger; Frau Krämer - ehemalige Gemeinderätin und Herr Krämer

v.l. Herr und Frau Kreller - Salon Geigenmüller; Frau Härtig - Tankanlagenbau; Herr Steinert - ehemaliger Gemeinderat und Frau Steinert; Herr und Frau Ahnert - Ahnert Bau

v.l. Frau Schmaus; Frau Dietrich - Zahnarztpraxis; Herr Liebers - AH Liebers; Herr Dietrich; Herr Schmaus; Frau Liebers; Herr Eiermann - Förderverein Europäische Mittelschule

v.l. Herr Bach - Feinfischräucherei RIENOW; Herr Larisch - FFW; Frau Starke - Finanzberatung; Herr Mäßig - Wehrleiter FFW; Herr Dörr - Schalmeienzunft; Herr Löffler - Young Life

v.l. Frau Delling - Gemeinderätin; Herr Thomas - Wäscherei Gajewski; Herr und Frau Dvorák - Dvorák GbR; Frau und Herr Georgi - Schneiderei und Transporte

v.l. Herr Rödel - Revierleiter; Herr Uhlig - Landrat; Herr Schmidt - MdL; Herr Schramm - Sparkasse Mittelsachsen

v.l. Herr Tittel - Gemeinderat; Herr Weiss - 1. stellv. Bürgermeister; Herr Karch - GF HaWoBau

v.l. Herr Dr. Lange und Frau - Arztpraxis Lange und Richter; Frau Dr. Lehmann und Herr Winghut - Zahnarztpraxis; Herr Lehmann - Oberpharmazierat

Das Diakoniekrankenhaus DIAKOMED gGmbH informiert

Bei uns sind u.a. folgende Kinder im Dezember 2010 zur Welt gekommen

Max Droben, geb. am 01.12.2010 • Elisa Engel, geb. am 03.12.2010 • Joulina Zöppel, geb. am 06.12.2010 • Elisabeth Probst, geb. am 08.12.2010 • Ben Fischer, geb. am 08.12.2010 • Norik Junghannß, geb. am 14.12.2010 • Lars Herrmann, geb. am 17.12.2010 • Kathleen Fietz, geb. am 20.12.2010 • S. J. D van der Merwe, geb. am 22.12.2010 • Anna Carola Püschel, geb. am 31.12.2010.

Die Anzahl ist nicht vollständig. Wir veröffentlichen nur die Namen der Neugeborenen, deren Eltern dies wünschen.

Wir gratulieren ganz herzlich zur Geburt des Kindes und wünschen für die Zukunft vor allem Gottes Segen und Gesundheit.

Freude am ehrenamtlichen Dienst

Wir, die so genannten "Grünen Damen", gehören zur deutschlandweiten evangelischen Krankenhaus-Hilfe e.V. und führen unseren ehrenamtlichen Dienst im Diakoniekrankenhaus Hartmannsdorf aus.

Das Gespräch am Krankenbett sowie bei anderen Gelegenheiten ist die wichtigste Aufgabe der "Grünen Damen und Herren". Unser Anliegen ist es zuzuhören, Zeit zu haben, dem Einzelnen die Möglichkeit geben, all das auszusprechen, was ihn bewegt. Wir besuchen die Patienten und bieten unsere Hilfe an, für Einkäufe im Haus, beim Aufladen der Telefonkarten und leisten Zubringerdienst zum sonntäglichen Abendgottesdienst.

Die ehrenamtliche Krankenhaus-Hilfe e.V. besteht in Deutschland schon seit über 40 Jahren. 2011 ist zum Europäischen Jahr des Freiwilligen Engagements ausgerufen worden. Deshalb hat auch das Diakonische Werk der Evangelischen Kirche in Deutschland das Ehrenamt zum Jahresthema 2011 gemacht und wird in verschiedenen Aktionen für den Einsatz von Freiwilligen werben.

Auch wir benötigen immer Unterstützung.

Falls weitere Damen oder Herren Interesse für diesen Dienst haben, so melden Sie sich bitte bei Frau Sonja Lange, Tel.: 03722/95730.

Die Interessengemeinschaft Aktivitäten der Gewerbetreibenden Hartmannsdorf e.V. veranstaltet 2011 die zweite Ausbildungsmesse

Ausbildung ist Zukunft – Berufliche Perspektiven in der Region“ – Unter diesem Motto initiiert der Gewerbeverein Hartmannsdorf die 2. Ausbildungsmesse im Bürgersaal.

Am 3. März 2011 in der Zeit von 14.00 bis 17.00 Uhr stehen Unternehmer aus und um Hartmannsdorf den interessierten Schülern und Studenten Rede und Antwort zu Themenbereichen wie Zugangsvoraussetzungen, Lehrinhalte sowie Berufsaussichten.

Die Veranstaltung im Bürgersaal Hartmannsdorf ermöglicht einen ersten Dialog zwischen den Jugendlichen und Personalverantwortlichen der Firmen. Verbindungen werden geknüpft und spätere Schnupperpraktika und Vorstellungsgespräche können sich aus den Gesprächen entwickeln.

Als besonderes Highlight der Messe ist ein abwechslungsreiches Rahmenprogramm geplant.

Bestandteile sind unter anderem eine Modenschau rund um das Bewerbungsoutfit sowie ein Gewinnspiel mit attraktiven Preisen.

Darüber hinaus gibt es einen umfangreichen Bewerbungsmappencheck – Jugendliche erhalten von Profis Tipps und Hinweise zur Gestaltung ihrer Bewerbungsunterlagen.

Veranstaltungen des Seniorenvereins Hartmannsdorf e.V.

Donnerstag, 27.01.11	Fahrt ins erzgebirgische Bielatal zum Fischbuffet und unterhaltsamem Programm, Abfahrt ca. 10:00 Uhr
Dienstag, 01.02.11	Spielenachmittag im Gesundheitsstudio, Beginn 14:00 Uhr
Samstag, 05.02.11	Silbertherme Warmbad, Abfahrt ca. 8:00 Uhr
Mittwoch, 09.02.11	Konzert mit „Maxi Arland“ im Hotel „Kyffhäuser“ Großharthau, Abfahrt ca. 10:00 Uhr
Sonntag, 20.02.11	„Cafe-Fahrt nach Irgendwo“, Abfahrt ca. 13:00 Uhr
Mittwoch, 23.02.11	Fahrt nach Freiberg: Besuch der Mineralienausstellung im Schloss Freudenstein (Mittagessen in der Räuberschänke) **Interessierte Hartmannsdorfer können gern mitfahren**. Abfahrt ca. 10:00 Uhr
Samstag, 05.03.11	Silbertherme Warmbad, Abfahrt ca. 8:00 Uhr
Montag, 07.03.11	Fahrt nach Annaberg zur „Manufaktur der Träume“ (Sammlung erzgebirgischer Volkskunst), Abfahrt ca. 10:00 Uhr
Sonntag, 20.03.11	„Cafe-Fahrt nach Irgendwo“, Abfahrt ca. 13:00 Uhr
Dienstag, 22.03.11	Fahrt zum „Pink Bulle“ – Landfarm in Langenberg, Abfahrt ca. 10:00 Uhr

Meldungen bei Gräfe, Tel. 03722 / 90 710

Der Heimatverein lädt ein:

Freitag, den 28. Januar, 19.00 Uhr Gaststätte Sportlerheim
Ordentliche Mitgliederversammlung – Jahresrückschau 2010 – Themenplan 2011 – Kassebericht - Sonstiges
Gäste sind herzlich eingeladen!

Der Vorstand

Das Heimatmuseum Schulstraße 20a ist am Sonnabend, den **29.01.2011** von 13.00 bis 17.00 Uhr geöffnet. Besuche außerhalb der Öffnungszeit bitte nach Vereinbarung Tel. 91033.

Kaninchenzüchterverein e. V. S 211 Hartmannsdorf lädt ein

Die nächste Zuchtbesprechung findet am
Freitag, dem 11.02.2011, 20.00 Uhr,
in der Gaststätte „Bergschlösschen“ statt.

Thomas, Vorsitzender

Bürgerinitiative für Hartmannsdorf (parteilos) e.V. – BfH informiert

Nachdem wir über die Feiertage neue Kraft tanken konnten, wollen wir uns wieder unseren Vereinsaktivitäten widmen.
Unsere erste Mitgliederversammlung im neuen Jahr findet am
Mittwoch, 26. Januar 2011,
19.30 Uhr im „Sportlerheim“ statt.
Gäste sind wie immer herzlich eingeladen!
Schwerpunkt wird - neben aktuellen Fragen - die Planung für das Jahr 2011 sein.

Sabine Delling
Vorsitzende

Kontakt: Tel. 91879 · eMail:bfh@hartmannsdorfer.de

DRK-Ortsverein e. V. Hartmannsdorf, Schulstr. 20 a lädt ein

Jugendrotkreuz ab sofort:

Donnerstag	**Stufe 1**	**17.30 Uhr bis 18.30 Uhr**
	Stufe 2	**18.30 Uhr bis 19.30 Uhr**

Ausbildungsabende ab 16 Jahre donnerstags, 19.00 Uhr jede gerade Kalenderwoche – Gäste sind herzlich willkommen!
www.drk-hartmannsdorf.de

Schützengesellschaft e.V. 1888 teilt mit

Ab Oktober 2010 ist **nur** am 2. Mittwoch eines jeden Monats von 18 - 20 Uhr unser Schützenhaus zum öffentlichen Schießen für Jedermann geöffnet. Des Weiteren steht Ihnen unser Haus für Ihre Feierlichkeiten zur Verfügung.
Vereinsinternes Schießen mit anschließender Versammlung findet wie gewohnt am letzten Montag des Monats statt.
Für Schießtermine außerhalb der Öffnungszeiten wenden Sie sich bitte an die Ansprechpartner unseres Vereines.
Anfragen, bitte unter Tel. Nr.: 0162-8426871; 0162-7763699; 0163-7677545 oder www.schützengesellschaft-hartmannsdorf.de

Der Vorstand

Mitteilung des Kleingartenvereins „Am Naturbad“ e.V.

Der Kleingartenverein „Am Naturbad“ e.V. Hartmannsdorf lädt für **Samstag, den 26.02.2011, um 9.00 Uhr** alle Vereinsmitglieder zu seiner Jahreshauptversammlung in die Gaststätte „Sportlerheim“ Hartmannsdorf, Limbacher Straße 22a herzlich ein.
Die Tagesordnung ist in den Schaukästen der Gartenanlage veröffentlicht.

Der Vorstand

In der Kleingartenanlage „Am Naturbad“ sind noch Pachtgärten ca. 125 - 300 m² neu zu vergeben.

Mit dem Seniorenverein unterwegs

Weihnachten im „Landgasthof Wemmer“ Großrückerswalde
Am 1. Feiertag stiegen 30 Senioren in den Reisebus, um zum 8. Male die Festtage gemeinsam zu verbringen und sich richtig verwöhnen zu lassen. Trotz des heftigen Schneefalls waren alle zur Stelle und wir kamen auf gut geräumten Straßen in unserem Hotel an. Zum Mittagessen ließen wir uns ein 3-Gänge Menü schmekken. Nach einer Mittagsruhe führte uns die Fahrt in das Planetarium in Drebach. Hier erlebten wir unter dem Thema „Stern von Bethlehem“ einen 1 ½ stündigen Vortrag am Sternenhimmel, der sehr abwechslungsreich und beeindruckend war. Amüsant war ein kurzer Film über Weihnachten an Bord der Raumstation. Abends saßen wir nach dem Abendbrot noch gemütlich zusammen.
Und dann kam auch noch der Weihnachtsmann!
Am 2. Feiertag fuhren wir nach Annaberg. Hier besuchten wir die Annenkirche, hörten ein Orgelkonzert und nahmen an einer Führung teil. Den Nachmittag verbrachten wir in der „Manufaktur der Träume“, der einzigartigen Ausstellung erzgebirgischer Volkskunst – phantastisch! Nach dem Kaffeetrinken im „Weißen Roß“in Schönfeld war es dunkel geworden, und wir fuhren durch Mauersberg und andere hell erleuchtete Dörfer ins Hotel zurück.

Nach dem Abendessen unterhielten uns 2 Künstler mit einem Hutzenprogramm. Am 27.12. ging es wieder nach Hause. Vorher fuhren wir noch in den Betriebsverkauf der Papierfabrik „Paper & Design“ an der Heinzebank, staunten über die Produkte und kauften kräftig ein. Die Fahrt wurde noch an der wunderschön geschmückten Sachsenallee unterbrochen. Dann ging es endgültig nach Hause. Unser Dank gilt unserem Fahrer Herrn Donnert, der uns bei diesen winterlichen Straßenverhältnissen sicher wieder nach Hause brachte.

Den Senioren wurden außerdem 3 weitere weihnachtliche Veranstaltungen angeboten: ein Hutzennachmittag im Ferienhotel Markersbach (60 Senioren) und einer im Kulturhaus Geyer (50 Senioren). In beiden Veranstaltungen unterhielten uns erzgebirgische Volkskunstgruppen wie die „Schwarzwasserperlen“, die Bergsänger und die Bergbläser aus Geyer u.a. Beide Heimfahrten waren wunderschöne Lichterfahrten.

Zu einer weiteren Veranstaltung wurden alle Hartmannsdorfer eingeladen. Leider nahmen nur wenige Hartmannsdorfer die Einladung an. Immerhin 75 Personen erlebten einen sehr lustigen Weihnachtsnachmittag in der Gaststätte „Elly“ mit den „Pöhlbachmusikanten“.

Auch unser Bürgermeister Herr Weinert ließ es sich nicht nehmen, daran teilzunehmen.
Unser Dank gilt dem Team der „Elly“ für die gute Bewirtung sowie Herrn Heber und Herrn Gräfe für Fahrten zur Veranstaltung und nach Hause. Ohne diesen Einsatz hätten einige Senioren nicht kommen können. *Ingrid Gräfe*

Rückblick und Ausblick der Streetworker

Der Jahreswechsel ist immer ein Anlass, auf Erreichtes zurückzublicken und einen kleinen Ausblick auf Kommendes zu werfen.
Wenn wir Streetworker uns an das vergangene Jahr erinnern, so fallen uns zunächst die vielen fröhlichen und erleichterten Gesichter von den Kindern und Jugendlichen ein, die ein Spiel gewonnen haben und uns jeweils mittwochs von 17.00 Uhr bis 19.00 Uhr aus der Turnhalle an der Schule von unserem Sportangebot Badminton her kennen.
Erinnert sei auch an das sportliche Kräftemessen mit Gleichaltrigen während des Badmintonturniers „Sport statt Gewalt“ oder an das Badmintonturnier im Doppel im September des vergangenen Jahres. Beide Veranstaltungen sorgten für Höhepunkte in unserem Sportangebot.

Doch leider gab es auch traurige Gesichter und viele Tränen, die die Wangen herunter liefen, auf die wir zurückblicken müssen. Eine schier ausweglose Situation, ein riesiges Problem, das unlösbar schien, waren nur zwei Gründe, weshalb sich Kinder und Jugendliche, aber auch Eltern, an uns wandten, weil sie einfach nicht weiter wussten. In ruhigen und für andere nicht wahrnehmbaren Vier-Augen-Gesprächen nahmen wir uns vieler Sorgen und Probleme an. Fast immer konnten wir dabei weiterhelfen bzw. an entsprechende Stellen und Behörden weiter vermitteln.
Umso mehr freut es uns, dass wir auch im Jahr 2011 für Kinder, Jugendliche und Erwachsene da sein dürfen. Wie auch im vergangenen Jahr sind wir jeweils mittwochs in der Zeit von 17.00 Uhr bis 19.00 Uhr in der Turnhalle an der Schule. Dabei ist es gleich, ob man „nur“ zum Badmintonspielen kommt bzw. diesen Sport erst erlernen will oder ob man zum Quatschen zu uns kommt.
Wir freuen uns auf Jeden!
Weiterhin unterstützen wir euch bei der Anfertigung von Hausaufgaben und helfen euch bei der Vorbereitung auf Prüfungen. Hierbei sind aber die entsprechenden Bücher und Aufzeichnungen mitzubringen.
Auch in diesem Jahr wird es das Badmintonturnier „Sport statt Gewalt“ am 13. und 14. Mai 2011 sowie voraussichtlich im September wieder das Doppelturnier im Badminton geben.
Außerdem besteht die Möglichkeit, uns telefonisch unter (03722) 93192 zu erreichen.
Ein erfolgreiches Jahr 2011 wünschen

Margita und Uwe,
die beiden Streetworker

1. Hartmannsdorfer Kinderflohmarkt

Am Samstag den 20.11.2010 fand der 1. Hartmannsdorfer Kinderflohmarkt im Bürgersaal Hartmannsdorf statt, ausgerichtet von der Kindertagesstätte „Sonnenschein“.
Im Vorfeld meldeten sich 16 Verkäufer aus Hartmannsdorf und Umgebung, welche ihre Sachen zum Thema „Alles rund um das Kind“ anbieten wollten. Am Samstagmittag baute dann jeder seinen Stand auf und ab 14:00 Uhr wurden die Türen geöffnet.
Viele Leute kamen, schauten und kauften. Die Renner waren Kinderspielsachen und Winterbekleidung.
Für das leibliche Wohl sorgte das Team des Kindergartens mit Kaffee und Kuchen. Den fleißigen Helfern ein großes Dankeschön. Der Erlös der Standgebühren sowie die Einnahmen aus Kaffee und Kuchen kamen dem Kindergarten zugute.
Es wird mit Sicherheit ein weiterer Flohmarkt folgen.

Dana Gräfe-Aurich

1. Schützenkönig der Schützengesellschaft 1888 Hartmannsdorf e.V. gekürt

Wie in der Dezemberausgabe 2010 des Gemeindeboten versprochen, geben wir hier und heute unseren **1. Schützenkönig** nach der Schützen-Gesellschafts-Neugründung im Jahre 1991, bekannt!
Unsere diesjährige Weihnachtsfeier am 18.12.2010, nahmen wir zum Anlass, unseren **„**Ersten Schützenkönig **auszuschießen"!**
Vorsitzender Andreas Korb richtete Worte des Dankes und Weihnachtswünsche an die Mitglieder der SG und ihre Ehepartner, dankte für die rege Teilnahme am Schießbetrieb und für Werterhaltungstätigkeiten zur qualitativen Verbesserung der Schießsportanlage. Danach begann sofort das Schießen um die begehrte Königsscheibe auf der am selben Tag fertig gestellten automatischen Doppel-Scheibenzuganlage! Vorab wurde ein Probeschuss auf eine normale Scheibe abgegeben, die man ansehen durfte. Der zweite Schuss musste dann stehend freihändig in 50m auf die „scharfe" Königsscheibe gegeben werden, ohne dass man sich den Treffer danach ansehen durfte! Der Einschuss wurde **nur** vom Schiessleiter mit der Startnummer versehen, erst dann durfte der nächste Schütze eintreten und schießen. Keiner wusste, wie gut oder wie schlecht geschossen hatte. Wie man sich vorstellen kann, erhöhte dieser Umstand die Spannung ungemein.
Nach reichlich zwei Stunden war es dann soweit und Schützenkamerad Klaus Steege verlas das mit großer Spannung erwartete Ergebnis!
2. Ritter - wurde Kamerad **Thomas Dietrich**
1. Ritter - wurde Kamerad **Joachim Gerlach**
1. Schützenkönig der SG 1888 - wurde Kamerad **Christian Richter**

Unter lang anhaltendem Beifall, wurden dem ersten und zweiten Ritter die bronzene sowie die silberne Ritter - Anstecknadel

Bild Mitte: Schützenkönig Kam. Chr. Richter; rechts: 1. Ritter Kam. Joachim Gerlach; links: 2. Ritter Kam. Thomas Dietrich

überreicht und dem Schützenkönig sein **Königsorden** mit goldener Nadel angesteckt. Nach einer „langen" Zeremonie der Beglückwünschung dankte der frisch gebackene Schützenkönig und gab sein obligatorisches zum Ritual gehörendes Fass Bier frei, was auch gerne auf sein Wohl an diesem Abend **aus**getrunken wurde!
Es war zum Jahresabschluss wieder eine gelungene Veranstaltung und eine schöne Weihnachtsfeier!
Großer Dank den Organisatoren!

Steege von den 1888ern

VEREINSLEBEN

TSV 1862 - Abteilung Tischtennis berichtet

Die Hinrunde unserer Tischtennismannschaften gehört mittlerweile der Vergangenheit an und einige Teams absolvierten bereits Rückrundenpunktspiele.
1. Mannschaft büßt Tabellenspitze ein
Nachdem das Spitzenspiel gegen den TSV Penig II denkbar knapp mit 7:9 verloren wurde (im Entscheidungsdoppel hatten René Görtz/Maik Weinert gegen Martin Scior/René Günzel keine Chance), folgte gegen die HSG Mittweida beim 6:9 gleich die zweite Niederlage in Folge. Damit hat sich unser Team -erstmal- von der Tabellenspitze verabschiedet. Die Peniger Mannschaft ist der klare Staffelfavorit, aber da der zweite Platz zur Relegation berechtigt, dürfte das Thema 2. Bezirksliga doch noch im Bereich des Möglichen liegen. Jedenfalls ließ man am 9. Januar diesen Jahres beim Tabellenschlusslicht Motor Mickten-Dresden III nichts anbrennen und gewann sicher mit 10:5 Punkten.

Tabellespitze Bezirksklasse Dresden Staffel 4

1. TSV Penig II	9	100 : 37	18 : 0
2. HSG Mittweida	9	92 : 43	16 : 2
3. TSV Hartmannsdorf	**10**	**100 : 52**	**15 : 5**
4. TTV Burgstädt III	9	93 : 44	13 : 5
5. SV Fortuna Langenau	9	72 : 64	9 : 9
6. TSV Rotation Dresden	9	60 : 78	7 : 11
...			

Geht der Blick bei der 1. Vertretung an den Tabellenanfang, so muss man die 2. Mannschaft doch eher am Tabellenende suchen. Auch wenn die "Vorgaben" nicht ganz erfüllt wurden, konnte zumindest gegen Mitabstiegsaspiranten gepunktet werden. Nach dem nicht eingeplanten Punktgewinn gegen die SV Saxonia Freiberg II gab es ein eher schwaches Unentschieden beim Langenstriegiser SV und den bisher einzigen Doppelpunktgewinn gegen die HSG Mittweida II (11:4).

Tabellenauszug Mittelsachsenliga

1. SV Mulda 1879	10	108 : 43	20 : 0
2. SV Eppendorf	10	105 : 47	16 : 4
...			
7. TSV Erlau	10	79 : 72	10 : 10
8. TSV Hartmannsdorf II	**10**	**51 : 101**	**4 : 16**
9. HSG Mittweida II	10	28 : 123	2 : 18
10. Langenstriegiser SV	10	35 : 117	1 : 19

Die dritte und vierte Mannschaft starten gemeinsam in der 2. Kreisklasse Staffel 2, wobei die Aufgabenstellung für beide Teams unterschiedlicher nicht sein kann. Die "Dritte" sollte in dieser Saison den Sprung in die 2. Kreisliga schaffen - die Vierte hingegen benötigt schon noch den einen oder anderen Punkt zum Klassenerhalt.

1. TSV Hartmannsdorf III	**10**	**109 : 31**	**19 : 1**
2. TTC Mühlau II	8	75 : 37	12 : 4
3. TSV Penig IV	8	72 : 40	12 : 4
4. TTV Burgstädt VII	9	65 : 61	9 : 9
5. TTC Mühlau III	9	55 : 71	8 : 10
6. TSV Hartmannsdorf IV	**10**	**64 : 76**	**7 : 13**
7. TTV Wittgensdorf III	8	41 : 71	6 : 10
8. SV 1920 Herrenhaide	9	41 : 85	4 : 14
9. TTV Burgstädt VIII	9	38 : 88	3 : 15

Auch die Tabelle der 3. Kreisklasse Staffel 2 - hier spielen Hartmannsdorf's "Fünfte" und "Sechste" um die Punkte - zeigt ein ähnliches Bild. Sowohl Tabellenplatz 1 als auch den letzten Platz haben unsere Sportfreunde inne.

Für einige Spieler(innen) der sechsten Mannschaft ist es das erste Punktspieljahr, und in dem muss man bekanntermaßen schon etwas "Lehrgeld" zahlen...

1.	**TSV Hartmannsdorf V**	**10**	**102 : 38**	**18 : 2**
2.	SV 1920 Herrenhaide II	9	99 : 27	16 : 2
3.	SG Niederlichtenau III	9	88 : 38	15 : 3
4.	TTV 1948 Oederan V	9	71 : 55	11 : 7
5.	TSV 1888 Falkenau VI	10	72 : 68	10 : 10
6.	Turbine Frankenberg III	8	56 : 56	7 : 9
7.	SV 1920 Herrenhaide III	9	39 : 87	5 : 13
8.	SG Niederlichtenau IV	10	33 : 107	2 : 18
9.	**TSV Hartmannsdorf VI**	**10**	**28 : 112**	**0 : 20**

Bild links: 5. Mannschaft: v.l. Siegfried Schenkel, Roy Börngen, Bernd Grimmer und Siegfried Baumgartner;
Bild Mitte: 4. Mannschaft: v.l. Walter Eiermann, Jürgen Steinmetz, Danny Grebarsche und Carsten Fengler;
Bild rechts: 6. Mannschaft: v.l. Tobias Bechtold, Thomas Schönfeld, Mandy Georg, Frank Neumeister und Hubert Witkowski
(beim Fototermin fehlten Werner Karch und Karl Elgas)

VEREINSLEBEN

HSV05 - Abteilung Fußball berichtet

HSV05 – TSV Penig 0:2 (0:2)

HSV05 kassiert Niederlage gegen Spitzenreiter

Im letzten Heimspiel des Jahres 2010 war beim HSV05 der Tabellenerste aus Penig zu Gast. Hartmannsdorf hatte bereits das Hinspiel im Sommer in Penig mit 2:0 verloren und auch diesmal endete die Partie mit dem selben Ergebnis.

Bereits nach 10 Minuten gelang dem TSV Penig das 1:0. Nach einem Ballverlust auf unserer rechten Seite machten die Gäste das Spiel ganz schnell, die scharfe Eingabe erreichte ein TSV-Angreifer gerade noch mit der Fußspitze und der HSV lag mit 0:1 hinten. Nun entwickelte sich ein Spiel, in dem sich beide Mannschaften neutralisierten und so gab es auch nur wenig echte Tormöglichkeiten zu bestaunen. Die größte Einschussmöglichkeit für Hartmannsdorf hatte Lars Oertel, der nach Anspiel von Alexander Berthold noch einen TSV-Verteidiger und den Gäste-Keeper aussteigen ließ, doch sein Abschluss konnte von einem Peniger Spieler noch von der Linie gekratzt werden. In der 44.Minute erzielten die Gäste das 2:0. Ein schnell ausgeführter Freistoß überraschte die HSV-Defensive nicht zum ersten Mal, dann ein guter Rückpass von der Grundlinie und beim eher schwachen Abschluss hatte Penig das Glück, das der Ball noch von Friedrich unhaltbar abgefälscht wurde.

Nach der Halbzeit war der HSV bemüht den Anschluss herzustellen, zwingende Tormöglichkeiten blieben jedoch aus. Die Peniger verwalteten die Führung geschickt, konnten dabei aber einige gute Kontermöglichkeiten nicht nutzen. In der 85.Minute dann doch noch einmal eine dicke Möglichkeit für unsere Elf, Patrick Schmieder tauchte allein vorm TSV-Keeper auf, doch dieser wehrte ab und so blieb es beim letztendlich verdienten Sieg für Penig.

SV Fortschritt Lunzenau – HSV05 1:3 (0:1)

Auswärtserfolg auf Schneeboden

Im letzten Punktspiel im Jahr 2010 musste der HSV05 in Lunzenau antreten. Aufgrund der Witterungsverhältnisse fand die Partie auf Schneeboden statt. Und vielleicht hatte sich der Tabellenletzte auf dem ungewohnten Geläuf eine gute Chance ausgerechnet um selbst zu punkten. Doch daraus sollte für Lunzenau nichts werden. Hartmannsdorf spielte vom Anpfiff an auf das Tor der Gastgeber und Lunzenau gelang es in der gesamten 1. Halbzeit nur einmal gefährlich vor unser Tor zu kommen. Der HSV05 hingegen hatte sich immer wieder gute Einschussmöglichkeiten erarbeitet. Doch entweder ging der Ball knapp neben das Tor oder der gute Lunzenauer Keeper konnte abwehren. Und so dauerte es bis zur 39. Minute, ehe der HSV05 durch einen sehenswerten Treffer von Schmieder in Führung ging. Ein Abschlag von Torwart Riedel wurde zweimal per Kopf verlängert und dann zögerte Patrick Schmieder nicht lange und hielt Volley drauf, der Ball senkte sich unhaltbar im Lunzenauer Gehäuse.

Nach dem Seitenwechsel das gleiche Bild, der HSV spielte nach vorn und es ergab sich Chance um Chance, doch wiederum wollte das längst fällige 2:0 nicht fallen. Und wie das dann so ist, erzielten die Gastgeber in der 69.Minute nach einem sehr fragwürdigen Freistoß den Ausgleich. Doch auch nach dem unglücklichen Ausgleich ließ unsere Elf keinen Zweifel aufkommen, wer an diesem Tag als Sieger vom Feld gehen würde und so konnten wir nur 4 Minuten später wieder in Führung gehen. Ein langer Freistoß von Friedrich und Schmieder drückte das Spielgerät ins Tor der Gastgeber (73.). Auch nach diesem Treffer gab weiterhin unsere Elf den Ton an und erzielte in der 83. Minute durch Tobias Munke nach Vorlage von Enrico Köthe das entscheidende und hochverdiente 3:1. Alles in allem ein starker Auftritt der gesamten Mannschaft, der mit drei Punkten und dem vorläufigen Rang 4 (siehe nachfolgende Tabelle) belohnt wurde. Das kann sich aber noch etwas ändern, weil einige Teams noch Spiele nachholen müssen.

Für unsere Elf steht nun erstmal eine lange Winterpause an. Das nächste Punktspiel findet erst am 27. März 2011 statt. Dann trifft unser Team auf den FSV Zettlitz.

Bis dahin wird unsere Mannschaft einige Hallenturniere bzw. Vorbereitungsspiele bestreiten.

Tabelle Kreisliga A - Kreis Mittelsachsen

1.	TSV Penig	16	53:12	40
2.	SV Germania Mittweida II	15	34:24	32
3.	TV Vater Jahn Burgstädt	15	30:14	30
4.	**Hartmannsdorf SV 05**	**16**	**36:27**	**23**
5.	FSV Zettlitz 1990	15	21:18	21
6.	TSV Dittersbach	15	27:30	21
7.	SV 1892 Marbach	13	19:25	19
8.	SV Barkas Frankenberg II	16	22:31	19
9.	SV Narsdorf	13	23:26	17
10.	SV Wacker Auerswalde	15	22:35	14
11.	SC 1999 Altmittweida	13	11:28	14
12.	SV Union Milkau	13	23:24	13
13.	TSV Einheit Claußnitz	14	20:29	13
14.	SV Fortschritt Lunzenau	15	22:40	10

Unsere zweite Männermannschaft startet in der 1. Kreisklasse Nord des Kreises Mittelsachsen und ist derzeit im unteren Bereich der Tabelle zu finden. Die bisher erreichten 11 Punkte kamen wie folgt zustande:

SV Geringswalde/Schweikershain - HSV 05 II	2:3
HSV 05 II - FC Wacker 90 Wittgensdorf II	3:3
HSV 05 II - Hainichener FV Blau-Gelb II	4:0
1. BSV Langenleuba-Oberhain - HSV 05 II	0:1
Riechberger FC 57 - HSV 05 II	1:1

Tabelle 1. Kreisklasse Nord

1.	SG 1899 Striegistal	15	38:17	33
2.	Riechberger FC 57	15	31:21	31
3.	Mühlauer FV	14	42:15	30
4.	TSV Penig II	15	43:21	28
5.	LSV Sachsenburg 48	16	35:26	28
6.	BSC Motor Rochlitz II	14	47:26	27
7.	SV 1920 Herrenhaide	13	37:20	25
8.	SSV Königshain-Wiederau	14	23:15	23
9.	SV Rotation Göritzhain	15	20:38	18
10.	Wacker 90 Wittgensdorf II	15	17:27	15
11.	Hainichener FV Blau-Gelb II	16	22:43	11
12.	**Hartmannsdorfer SV 05 II**	**15**	**22:44**	**11**
13.	1. BSV Langenl.-Oberhain	14	14:38	6
14.	SV Geringsw./Schweikersh.	15	16:56	3

A - Junioren belegen 5. Platz in Chemnitz

Bei diesem hochwertig besetzten Turnier konnte man gespannt sein, wie sich unsere Truppe gegen vermeintlich „Große Mannschaften“ schlagen würde. Waren doch unter den 10 teilnehmenden Mannschaften selbst Verbands- bzw. Landesligisten vertreten. Nach klassischem Fehlstart gegen den Bezirksligavertreter aus Reichenbach (0 : 2) folgte ein Unentschieden gegen TSV IFA Chemnitz (2 : 2). Im 3. Spiel gewannen wir knapp, aber verdient gegen die Sportfreunde aus der Chemnitzer SpG USG/Lok/Reichenbrand. In der nun entscheidenden Begegnung um den Einzug ins Halbfinale musste ein Sieg her. Aber gegen den späteren Finalisten Germania Chemnitz kassierte der HSV den Ausgleich in der letzten Minute (1 :1). Schade !! Nun blieb uns das Aufeinandertreffen um Platz 5, wo wir gegen ein Landesklassenteam aus Thüringen (OTG 1902 Gera) mit einem Erfolg (4 : 1) unser bestes Spiel ablieferten. Verdienter Sieger an diesem Tage wurde der Verbandsligist aus Berlin (BSV Hürtükel Berlin), welcher eine Werbung für den Fußball betreiben konnte.

1. Platz BSV Hürtükel Berlin
2. Platz Germania Chemnitz
3. Platz TSV IFA Chemnitz

Die SpG HSV/Mü. spielte mit: Mund, Blumstengel, Farai, Fittkau, Frieden, Graunitz, Herbst, Hermsdorf, Steinmetz, Koch,

HSV05 - Abteilung Volleyball informiert

Vorschau auf die nächsten Heimspiele in der Schulturnhalle

Stadtliga - Damen
28.01.11, 19.00 Uhr: HSV05 I - USG II; - Adelsberg VI

Stadtliga - Herren
21.02.11, 20.00 Uhr: HSV05 II - Post I; - SSV II

Bezirksklasse - Herren
26.02.11, 14.00 Uhr: HSV05 I - Union Milkau II; - Fortschritt Crimmitschau I

Doppelte Vorsorge durch Blutspende

Wenn es mal wieder bei Blutspendedienst „brennt“, werden dringend Blutspender gesucht, um die Patienten in den Kliniken der Umgebung ausreichend mit Blutkonserven versorgen zu können. Ein stabiles Blutdepot ist die beste Vorsorge für medizinische Notfälle, von denen jeder betroffen sein könnte. Deshalb sollten alle gesunden Einwohner von 18 bis 71 Jahre (Erstspender 65) der Region für sich selbst gewissenhaft prüfen, ob sie nicht auch an der Blutspendeaktion teilnehmen können. Mit der Spende sorgen Sie nicht nur für die Blutspendersorgung vor, sondern erhalten als Dank auch einen Rauchmelder für Ihre Wohnung, der Sie vor Gefahren warnt und somit Ihr Leben retten kann.

Der DRK-Blutspendedienst Ost dankt allen Blutspenderinnen und Blutspendern, die auch im Februar bei teilweise schwierigen Witterungsbedingungen und während der Winterferien Blut spenden, ganz herzlich.

Das Entnahmeteam des DRK-Blutspendedienstes Sachsen wartet auf Ihre Hilfe

am Donnerstag, den **03.02.2011,** von **13.30** bis**15.30 Uhr**
im **Diakoniekrankenhaus DIAKOMED gGmbH,**
Limbacher Straße 19b oder
am Montag, den **28.02.11,** von **14.30** bis **18.30 Uhr**
in der **Grundschule Hartmannsdorf,** Schulstr. 1

IMPRESSUM

Herausgeber und verantwortlich für den amtlichen Teil:
Gemeindeverwaltung Hartmannsdorf, Bürgermeister Uwe Weinert,
Untere Hauptstr. 111, Tel.: 03722/40 23 0, Fax: 9 23 33

Verantwortlich für nicht amtlichen Teil: Der jeweilige Verfasser

Druck: Rüdiger Print, Tel.: 03722/9 58 23

Vertrieb: City-Post Mittweida GmbH, Tel.: 03727/96 97 80

Verantwortlich für Satz, Anzeigen u. Verlagssonderveröffentlichungen:
Firma Contura, Paul-Seydel-Str. 13, 09212 Limbach-Oberfrohna,
Tel.: 03722/60 02 60, j.tetzner@freenet.de

Der nächste Bote erscheint am 17. Februar 2011
Redaktionsschluss: 08.02.2011 12.00 Uhr

Der Hartmannsdorfer Gemeindebote wird auf umweltverträglichem Papier gedruckt. Maine gloss green und satimat green bestehen aus 60% Recyclingfasern mit FSC-Zertifikat und 40% chlorfrei gebleichten, FSC-zertifizierten Frischfasern und spart im Vergleich zu anderen Papieren 35% Wasser, 20% Strom und 20% CO^2-Emission.

BILDNACHWEIS

Seite 1:		CONTURA	Seite 11:	Bild Mitte: Klicker/pixelio
Seite 2:		CONTURA		Bild unten: Kita Sonnenschein
Seite 8:		CONTURA	Seite 12:	Verein (SG 1888)
Seite 9:		Verein (IGA)	Seite 13:	CONTURA
Seite 11:	Bild oben:	Verein (Senioren)		

Ab sofort sanierte 3-Raum-Wohnung, 68 m²
2. Etage (Küche, Bad, Flur), PKW-Stellplatz,
mit Gartennutzung in Hartmannsdorf zu vermieten.
Tel. 03727/96824, Mo - Fr 8.00 - 13.00 Uhr

NACHRUF

Tief betroffen mussten wir vom plötzlichen Ableben von

Herrn Dieter Mädger

Kenntnis nehmen.

Herr Mädger war von 1990 bis 1999 Mitglied des Gemeinderates und hat maßgeblich zur weiteren Entwicklung Hartmannsdorfs beigetragen.
Unser Mitgefühl gilt seiner Familie.

In ehrendem Gedenken

Für den Gemeinderat
und die Gemeindeverwaltung
Uwe Weinert
Bürgermeister

Mit großer Betroffenheit haben wir erfahren,
dass unser Vereinsmitglied

Dieter Mädger

verstorben ist.

Als Gründungsmitglied der BfH und langjähriger Gemeinderat hat er sich sehr für das Wohl unseres Ortes eingesetzt und war in der BfH ein zuverlässiger und stets hilfsbereiter Weggefährte. Wir werden uns immer dankbar an ihn erinnern.
Seiner Familie gilt unser aufrichtiges Mitgefühl.

Die Mitglieder der Bürgerinitiative
für Hartmannsdorf (parteilos) e. V. BfH

Hartmannsdorf im Januar 2011

Aus unserem Leben bist Du gegangen,
in unserem Herzen bleibst Du.

Nachdem wir Abschied genommen haben
von unserer lieben Mutter, Oma und Uroma

Frau **Isolde Frieß**
geboren am 17. September 1926
gestorben am 12. Dezember 2010

möchten wir uns bei allen Verwandten, Bekannten und Freunden für die Anteilnahme durch stillen Händedruck, Worte und Schrift, Blumen und Geldzuwendungen auf das Herzlichste bedanken.
Ein besonderer Dank gilt Frau Dr. Dix für die gute, langjährige medizinische Betreuung, den Schwestern des Pflegedienstes Benedix und Müller GbR,
dem Team der Abteilung Innere Medizin des Diakomed Krankenhauses Hartmannsdorf sowie Pfarrer Hermsdorf für seine tröstenden Worte.

In stiller Trauer
Sohn Wolfgang mit Familie
Tochter Monika mit Familie
Tochter Ursula mit Familie

Mit großer Betroffenheit haben wir die Nachricht
vom Tod unserer Mitarbeiterin aufgenommen.

Steffi Löhnig

war stets eine zuverlässige und
vor allem geschätzte Persönlichkeit.
Ihre natürliche Herzlichkeit wird uns sehr fehlen.

Das Team der Gaststätte „Elli Krößner“

im Dezember 2010

DANKSAGUNG

Nicht die Jahre in unserem Leben zählen,
sondern das Leben in unseren Jahren.

Heinz Meyer
geboren am 07.04.1926
gestorben am 21.12.2010

Herzlichen Dank
sagen wir allen, die sich in stiller Trauer mit uns verbunden fühlten und ihre Anteilnahme auf vielfältige Weise zum Ausdruck brachten.

In liebevoller Erinnerung
Deine Ruth
mit allen Angehörigen

Hartmannsdorf, im Januar 2011

Alle Angaben ohne Gewähr!

Ärztliche Bereitschaftsdienste im Erscheinungszeitraum

Mo, Di, Do von 19.00 Uhr bis 7.00 Uhr; Mi, Fr von 14.00 Uhr bis 7.00 Uhr; Sa, So von 7.00 Uhr bis 7.00 Uhr

Rettungsleitstelle
Telefon: 03731/19222

Do.	20.01.	DM Röhr	037202/2412 od 01629840798
Fr.	21.01.	Dr. med. Meyer	03724/2326
Sa.	22.01.	Dr. med. Stibenz	015156344531
So.	23.01.	Dr. med. Kirrbach	03724/2155 od 01725492807
Mo.	24.01.	DM Richter	03724/2682 od. 03724/2260
Di.	25.01.	Dr. med. Scheithauer	03724/2937 od 01638820929
Mi.	26.01.	Dr. med. Meyer	03724/2326
Do.	27.01.	Dr. med. Stibenz	015156344531
Fr.	28.01.	Dr. med. Meyer	03724/2326
Sa.	29.01.	Dr. med. Pietzsch	03722/91015 od 01717403033
So.	30.01.	MR Dr. med. Teubner	03724/2128
Mo.	31.01.	Dr. med. Kirrbach	03724/2155 od 01725492807
Di.	01.02.	Dr. med. Straube	03724/14840 od 03722/92150
Mi.	02.02.	Dr. med. Meyer	03724/2326
Do.	03.02.	Dr. med. Meyer	03724/2326
Fr.	04.02.	Dr. med. Stibenz	015156344531
Sa.	05.02.	Dr .med. Scheithauer	03724/2937 od 01638820929
So.	06.02.	Dr. med. Dietrich	03722/92883 od 03722/95722
Mo.	07.02.	OMR Dr.med.Wiedemann	01717046878
Di.	08.02.	Dr. med. Scheithauer	03724/2937 od 01638820929
Mi.	09.02.	Dr. med. Völker	01709659219
Do.	10.02.	Dr. med. Stibenz	015156344531
Fr.	11.02.	Dr. med. Funke	01746702754
Sa.	12.02.	Dr. med. Scheithauer	03724/2937 od 01638820929
So.	13.02.	Dr. med. Meyer	03724/2326
Mo.	14.02.	Dr. med. Scheithauer	03724/2937 od 01638820929
Di.	15.02.	DM Richter	03724/2682 od. 03724/2260
Mi.	16.02.	Dr. med. Meyer	03724/2326
Do.	17.02.	Frau Tiedt	01739489009 od. 037202/2394
Fr.	18.02.	Dr. med. Scheithauer	03724/2937 od 01638820929
Sa.	19.02.		0371/2780450
So.	20.02.	Dr. med. Meyer	03724/2326

Die Hartmannsdorfer Wohnungsverwaltungs- und Baugesellschaft mbH (Büro: Ziegelstr. 7) bietet an zur VERMIETUNG (gegen Kaution)

G.-Scholl-Str.	2-R-Galerie-Wohnung	69 qm	4.OG
G.-Scholl-Str.	2-R-Galerie-Wohnung **mit Küche**	53 qm	4.OG
Am Berg	1-R-Wohnung m. Balkon	36 qm	1.OG
Schulstr.	3-R-Wohnung	65 qm	1.OG
Schulstr.	1-R-Wohnung	32 qm	EG
ab 01.04.2011			
Am Berg	4-R-Wohnung (Galerie)	89 qm	2.OG

Außerdem bieten wir attraktive Baugrundstücke (Kühnhaide II) für den individuellen Eigenheimbau
Bitte rufen Sie uns an unter **0 37 22/ 71 930**

Im Auftrag der Gemeindeverwaltung bieten wir an:
im Objekt **Ziegelstraße 7**
Büroräume 10 - 35 qm

Meisterhaft auto reparatur
Nawroth & Schaarschmidt GbR

Preiswert, zuverlässig, schnell – ihre freie Werkstatt in Hartmannsdorf

Untere Hauptstraße 38
Tel. 03722/9 27 00 · Fax 9 26 90

Unsere Leistungen für Sie:
- Service und Reparatur **ALLER** Fahrzeugtypen
- Fahrzeugkomplettpflege
- An- und Verkauf von Gebrauchtwagen
- Unfallinstandsetzung
- Klimaservice • Reifenservice
- kostenloses Leihfahrzeug
- DEKRA, AU täglich
- Scheibentönung

Erst hingucken.
Dann hin und weg sein.
Der neue Jetta.

Abbildung zeigt Sonderausstattungen gegen Mehrpreis.

Ihr Volkswagen Partner
Autohaus Lohs GmbH
Volkswagen- und Nutzfahrzeugpartner
Kreuzeiche 8, 09212 Limbach-Oberfrohna,
Tel. (03722) 715-0, www.autohaus-lohs.de

AUTOHAUS Lohs.

Suche ab Mai 2011 in Hartmannsdorf Garage oder eine andere trockene und sichere Unterstellmöglichkeit für ein Auto, welches sehr wenig genutzt wird (von Oktober bis Mai erfolgt keine Nutzung des Fahrzeugs).
Telefon: 03722/80711

WINTERFERIENKURS
vom 12. bis 19. Februar 2011

Treff-Punkt Fahrschule
Inh. Janet Freiberg

09232 Hartmannsdorf
Limbacher Str. 20a
Tel. 0 37 22 - 50 53 18
Mobil 01 71 - 71 90 158

Bürozeiten: Mo/Mi 16.00 bis 18.00 Uhr

DANKSAGUNG

Wir haben Abschied genommen von meiner lieben Mutti und unserer allerbesten Oma und Uroma, Frau

Inge Edenharter

und möchten allen Verwandten, Bekannten und Nachbarn für die dargebrachten Beileidsbekundungen danken.

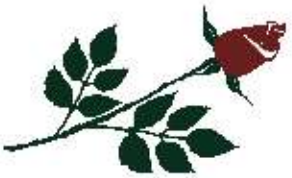

In stiller Trauer
Birgit, Jens und
Sandra Keil

Hartmannsdorf, im Januar 2011

Hannuschka BESTATTUNGSHAUS

1/12

Unter die Erde werden Sie nicht gebracht, sondern getragen.

Einfühlsame Bestattungshilfe macht am Ende einen guten Anfang.

Obere Hauptstr. 1 • Hartmannsdorf
03722 - 8 75 71
Burgstädt Mohsdorfer Str. 16 03724 - 31 33
Wittgensdorf Obere Hauptstr. 10 037200 - 80 3 22
www.Bestattungshaus-Hannuschka.de